

ARGI SOL

Géotechnique & Études de Sol

DOSSIER D'ETUDE GEOTECHNIQUE

MISSION DE TYPE G1 EN PHASE PRINCIPES GENERAUX DE
CONSTRUCTION (G1 PGC – Conforme à la loi ELAN)

Date : 12 Novembre 2021

Désignation de la Mission :

Investigations pour la cession d'une
parcelle (Lot F) en vue de la
construction d'une maison individuelle

Propriétaire : FONCIER AMENAGEMENT
Mr SOUCY Cédric
Adresse : Route du Grand Chêne
Commune : 72700 Allonnes
Parcelle(s) cadastrale(s) : ZE 45



Référence du dossier	Date d'intervention	Rédigé par	Contrôlé par
2021.10.14.512.SOUCY	12 Novembre 2021	C. CORNUÉ	E. ROGEON

Synthèse du rapport

A la demande de FONCIER AMENAGEMENT, désigné ci-après comme étant le Maître d'Ouvrage, la société **Argisol** a réalisé une mission d'étude géotechnique préalable sur le site projeté pour la cession de cette parcelle (Lot F) avec pour objectif probable la construction d'une maison individuelle sur la commune d'Allonnes dans le département de la Sarthe (72).

Afin de répondre aux objectifs fixés par notre mission et conformément à la norme NF P94 500 de Novembre 2013, publiée par l'AFNOR, la société **Argisol** a réalisé sur la parcelle concernée:

- une enquête documentaire complète définissant les contextes géographiques, topographiques, géologiques, hydrologiques/hydrogéologiques et administratifs ;
- 1 sondage géotechnique de type pénétromètre dynamique et 1 investigations à la tarière mécanique dans la zone d'implantation probable d'un projet de construction.

Nos investigations et nos observations sur le site et ses alentours ont permis de relever les points suivants :

- Le sol traversé est caractérisé par 25cm de terre végétale en surface.
- Le sol intermédiaire est caractérisé par un limon sableux moyens à graviers de quartz. Il se situe entre 25 et 90cm de profondeur.
- Le sol sous-jacent est un sable moyen à grossier gris très humide. Ce faciès est atteint à partir de 90cm de profondeur et semble être homogène sur la parcelle. Ce faciès est représenté jusqu'à l'extrémité des sondages soit 2,00m de profondeur par rapport au terrain naturel.
- Sur l'aspect hydrogéologique, le niveau d'eau a été atteint dans les sondages.
- Les parois des sondages sont restées stables.
- D'un point de vue géotechnique, le niveau inférieur des sables grossiers à moyens semble être un bon faciès d'ancrage de fondations.

La société **Argisol** reste à la disposition du Maître d'Ouvrage, du Maître d'Œuvre et des concepteurs pour la réalisation des études géotechniques de conception (mission de type G2) afin d'assurer la pérennité de l'ouvrage et sa réalisation dans les règles de l'art (mise en œuvre de matériaux en remblais, pente de la plateforme et des fronts de fouilles, faciès d'ancrage de l'ouvrage...).

Responsabilités, assurances et accréditations

La responsabilité de la société **Argisol** ne peut être retenue que dans les limites de la mission qui lui a été confiée. Les prescriptions découlant de notre mission devront être respectées dans leur totalité. Dans le cas contraire, la responsabilité de notre société ne pourra être engagée.

La responsabilité de notre société ne pourrait être invoquée en cas de dommages causés à la végétation, à des cultures ou à des ouvrages (réseaux enterrés privés et publics, ...) dont la présence et l'emplacement précis ne nous auraient pas été communiqués préalablement au commencement des investigations. De plus, au préalable de chacun de ses chantiers, la société **Argisol** s'engage à déposer une **Déclaration de travaux à proximité de réseaux (DT-DICT)** auprès des autorités administratives compétentes afin de s'assurer qu'aucun réseau d'utilité publique ne soit endommagé par son intervention géotechnique. Une copie de cette déclaration est annexée au présent rapport (Annexe 3).

Pour ces prestations, **Argisol** bénéficie d'un contrat d'assurance au titre de la Responsabilité Décennale afférente aux ouvrages soumis à obligation d'assurance, dont l'attestation est présentée en Annexe 6, auprès de la société AR-CO ; Numéro de contrat : DP IC 20573.

Argisol a également souscrit un contrat d'assurance professionnelle Assurance de la Responsabilité Civile Professionnelle des Bureaux d'Etudes (RC Exploitation) auprès de la société Albingia ; Numéro de contrat : RC2101988 dont l'attestation est présentée en Annexe 7.

Sommaire

Synthèse du rapport	3
Responsabilités, assurances et accréditations	4
1. Introduction	6
1.1. Intervenants	6
1.2. Avertissement	6
1.3. Remarques	6
2. Mission	7
2.1. Objectifs	7
2.2. Projet	7
2.3. Documents et plans reçus	7
2.4. Contenu	7
3. Contexte général et enquête documentaire	9
3.1. Contexte géographique et topographique	9
3.2. Contexte géologique	11
3.3. Contexte hydrogéologique	12
3.4. Contexte lié à l'exposition aux risques naturels	12
3.4.1. Risque « retrait-gonflement des argiles »	13
3.4.2. Risque « inondation »	14
3.4.3. Risque « séisme »	15
3.4.4. Risque « cavité souterraine »	16
4. Investigations géotechniques	17
4.1. Site d'investigations	17
4.2. Essais mécaniques in situ	18
4.3. Sondages de reconnaissance à la tarière	18
5. Analyses et recommandations pour les terrassements, les plateformes, les adaptations et les dispositions constructives	19
5.1. Recommandations générales	19
5.2. Terrassement général	19
5.3. Adaptation générale du projet	19
5.3.1 Niveau bas	19
5.3.2 Fondations et structures	20
5.4 Dispositions constructives et précautions particulières	20
5.4.1 Fondations	20
5.4.2 Structure	20
5.4.3 Protection des ouvrages enterrés vis-à-vis de l'eau	21
5.5 Recommandations	21
6. Aléas géotechniques et conditions contractuelles	22
Annexes	23
Annexe 1 : Qualifications générales	24
Annexe 2 : Classification des missions géotechniques types	25
Annexe 3 : Déclaration de travaux DT-DICT conjointe	29
Annexe 4 : Plan d'implantation des sondages et essais	32
Annexe 5 : Résultats des sondages et essais mécaniques	33
Annexe 6 : Assurance professionnelle – Responsabilité Décennale	35
Annexe 7 : Assurance professionnelle – RC Exploitation	38

1. Introduction

1.1. Intervenants

Fonction	Nom	Coordonnées	Date devis	Date commande
Entreprise d'ingénierie géotechnique	Société Argisol	18 rue des Trois Piliers 85 000 LA ROCHE SUR YON Tel. : 02.51.43.88.29 Courriel : contact@argisol.fr		
Maître d'Ouvrage	FONCIER AMENAGEMENT Mr SOUCY Cédric	3 Rue René Haptet – Appt n°2 72000 LE MANS Tel. : 02 43 86 64 76 c.soucy@foncier-amenagement.fr	14.10.2021	20.10.2021

1.2. Avertissement

Pour la bonne compréhension de ce rapport, il est demandé de consulter les annexes.

Toute modification apportée au projet devra être signalée à la société **Argisol** pour effectuer un réexamen et éventuellement apporter une modification des conclusions. Il est conseillé de réaliser une étude de structure/béton armé pour une bonne exploitation de ce rapport.

1.3. Remarques

Les ingénieurs et techniciens d'**Argisol** sont à la disposition du Maître d'Ouvrage et des différents corps de métiers pour tous renseignements ou explications complémentaires sur le rapport ou ses conditions d'utilisation.

2. Mission

2.1. Objectifs

Les principaux objectifs de l'étude sont :

- de procéder à une campagne de reconnaissances des sols ;
- de définir la nature et la structure du sol et du sous-sol au droit de la parcelle projetée ;
- d'identifier les risques géologiques et géotechniques du site ;
- de permettre de réduire les conséquences des risques majeurs identifiés ;
- d'informer les acteurs liés aux projets développés sur ce site.

2.2. Projet

Nature du projet : Investigations pour la cession d'une parcelle (Lot F) en vue de la construction d'une maison individuelle.

Adresse : Route du Grand Chêne – 72700 ALLONNES.

2.3. Documents et plans reçus

La société **Argisol** n'a reçu aucun plan pour cette mission hormis les références cadastrales de la parcelle concernée par l'étude.

2.4. Contenu

Le contenu de chaque mission est développé en Annexe 2. Il est conforme à la norme NF P94 500 de Novembre 2013 et publiée par l'AFNOR.

Les investigations réalisées dans le cadre de sondages et de prospections géotechniques correspondent en tout point au devis validé par le Maître d'Ouvrage ou son mandataire.

Pour rappel la **mission G1 PGC** :

- **Concerne** : la (les) parcelle(s) indiquée(s) sur les plans et leur emprise accessible.
- **Hors mission** : les travaux spéciaux (amélioration de sols, injections...) et les emprises inaccessibles.

Sont exclus de l'étude :

- le diagnostic de pollution du site.

- l'étude hydrogéologique du site (évolution de la présence d'eau, suivi des aquifères...).
- toute approche des quantités, délais et coûts d'exécution des ouvrages géotechniques.

L'enchaînement des missions d'ingénierie géotechnique (phases G1, G2, G3 et G4) doit suivre les étapes de conception et de réalisation de tout projet pour contribuer à la maîtrise des risques géotechniques. Le Maître d'Ouvrage ou son mandataire doit faire réaliser successivement chacune de ces missions par une société d'ingénierie géotechnique.

Les altitudes indiquées pour chaque sondage ne sont données qu'à titre indicatif. Seules font foi les profondeurs mesurées depuis le sommet des sondages et comptées à partir du niveau du sol (Terrain Naturel TN) au moment de la réalisation des investigations. Pour que ces altitudes soient garanties, il convient qu'elles soient réalisées par un géomètre expert. Il en va de même pour les coordonnées géographiques des sondages sur le terrain ou de l'implantation des ouvrages.

Il est reconnu que l'étude géotechnique repose sur une connaissance du sol dont le maillage d'investigation ne permet pas de lever la totalité des aléas toujours possibles dans un milieu naturel. Ainsi, des éléments nouveaux (remblais, érosion, glissement, cavité, ...) mis en évidence lors de reconnaissances complémentaires ou lors d'exécution des terrassements ou des fondations et n'ayant pu être détectées au cours des opérations d'investigation peuvent rendre caduques les conclusions du présent rapport en tout ou en partie. Ces éléments nouveaux ainsi que tout incident important survenant au cours des travaux doivent être immédiatement signalés à la société **Argisol** pour lui permettre de reconsidérer et d'adapter éventuellement les prescriptions initialement préconisées et ceci dans le cadre de missions complémentaires.

Si, en l'absence de plans précis des ouvrages projetés, la société **Argisol** est amenée à proposer une ou plusieurs hypothèses sur le projet, il appartient au Maître d'Ouvrage, au Maître d'Œuvre ou tout autre entreprise intervenant en aval de notre étude de nous indiquer le projet définitif afin de valider ou d'affiner les résultats obtenus à partir d'hypothèses.

3. Contexte général et enquête documentaire

3.1. Contexte géographique et topographique

Le site étudié se localise dans le département de la Sarthe, sur la commune d'Allonnes, sur la Route du Grand Chêne.

La parcelle étudiée, d'une superficie de 3 309m², est enregistrée sous la référence cadastrale ZE 45. Elle est limitée au Sud-Est par la Route du Grand Chêne et au Nord-Ouest par un champ cultivable. Elle est bordée par deux parcelles aménagées.

Le jour de notre intervention, la parcelle avait un usage de prairie et d'ancien jardin.

D'après l'Institut Géographique National (IGN, via le site www.geoportail.gouv.fr), l'altitude du site est d'environ 47.45m. La pente générale du site est orientée vers le Nord-Ouest et possède une intensité faible.

Sur l'aspect géomorphologique, la zone d'étude se situe proche d'un talweg peu marqué au fond duquel s'écoule un cours d'eau : La Sarthe.

Situation :

Adresse du site : Route du Grand Chêne, 72700 ALLONNES.

Coordonnées GPS : Lat.= 47.966834 ; Long.= 0.151503.

Altitude moyenne : 47.5m NGF.

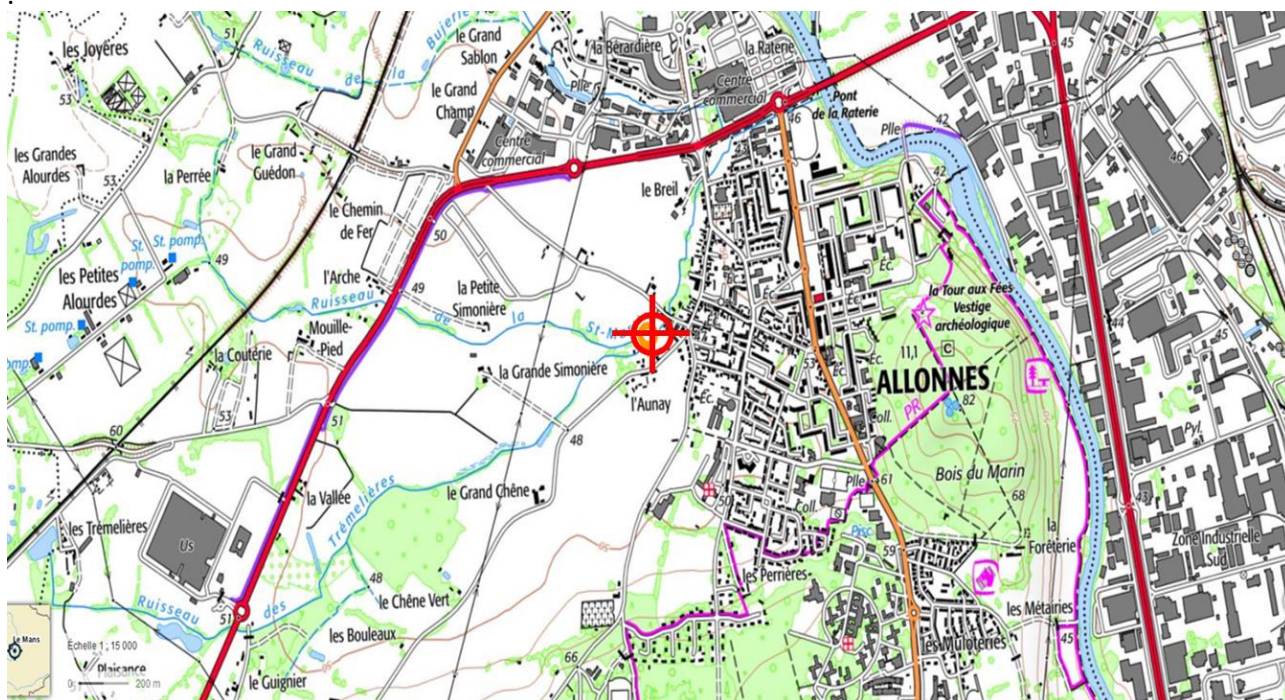

Figure 1: Carte topographique de la zone d'étude, échelle 1/15 000 (source geoportail.gouv)

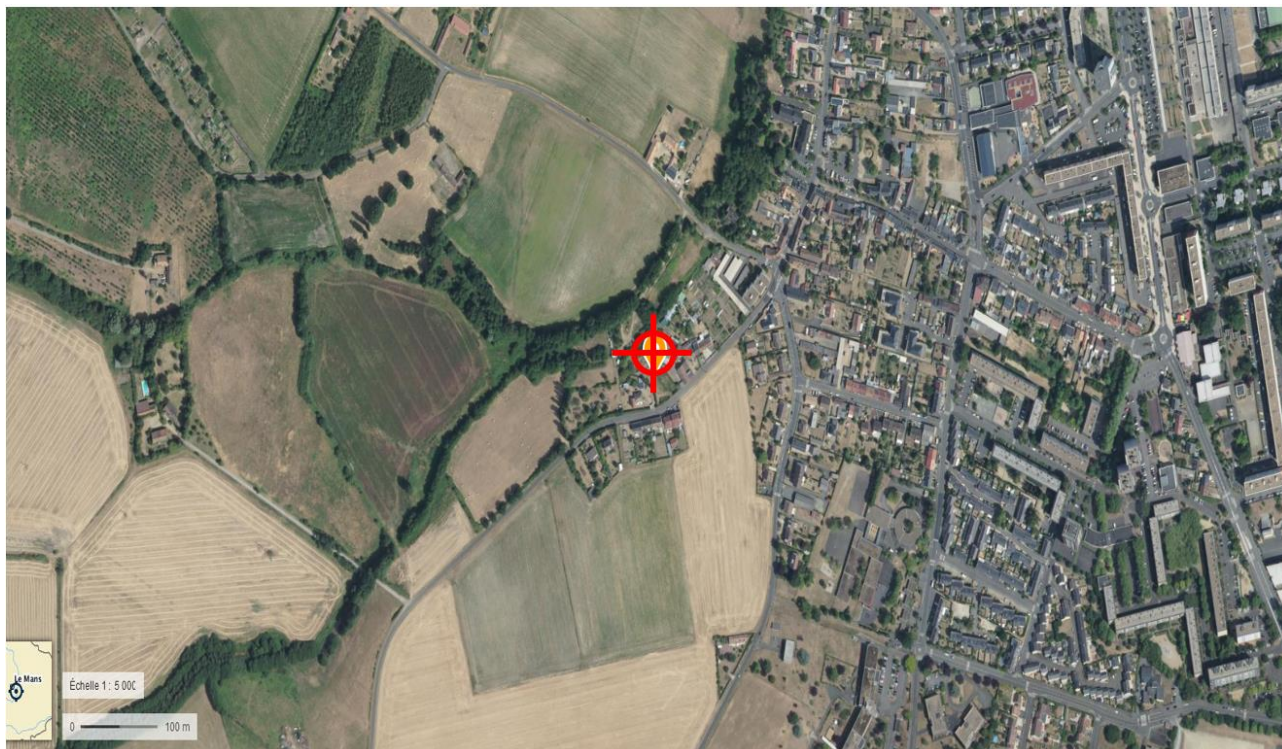

Figure 2 : Vue aérienne de la zone d'étude, échelle 1/5 000 (source geoportail.gov)



Figure 3 : Plan cadastral de la zone d'étude, échelle 1/2 000 (source geoportail.gov)

3.2. Contexte géologique

D'après la carte géologique au 1/50 000^{ème}, n°358, LE MANS du BRGM, le sous-sol du site étudié est caractérisé par les formations suivantes :

- « Les Sables et Grès du Maine » : Cette formation peut atteindre 40m d'épaisseur et est composée d'un ensemble détritique grossier reposant sur l'argile glauconieuse à minerai de fer.
Age géologique : Cénomaniens moyen à inférieur (environ 95Ma)
Retrait-gonflement : susceptibilité moyenne et aléa moyen.

Plusieurs forages sont référencés à proximité et indiquent la coupe géologique suivante :

- 0,0 à 1,5m : sable.
- 1,5 à 11,0m : sables, grossier jaune.
- 11,0 à 27,0m : sable, argile, niveau très glauconieux

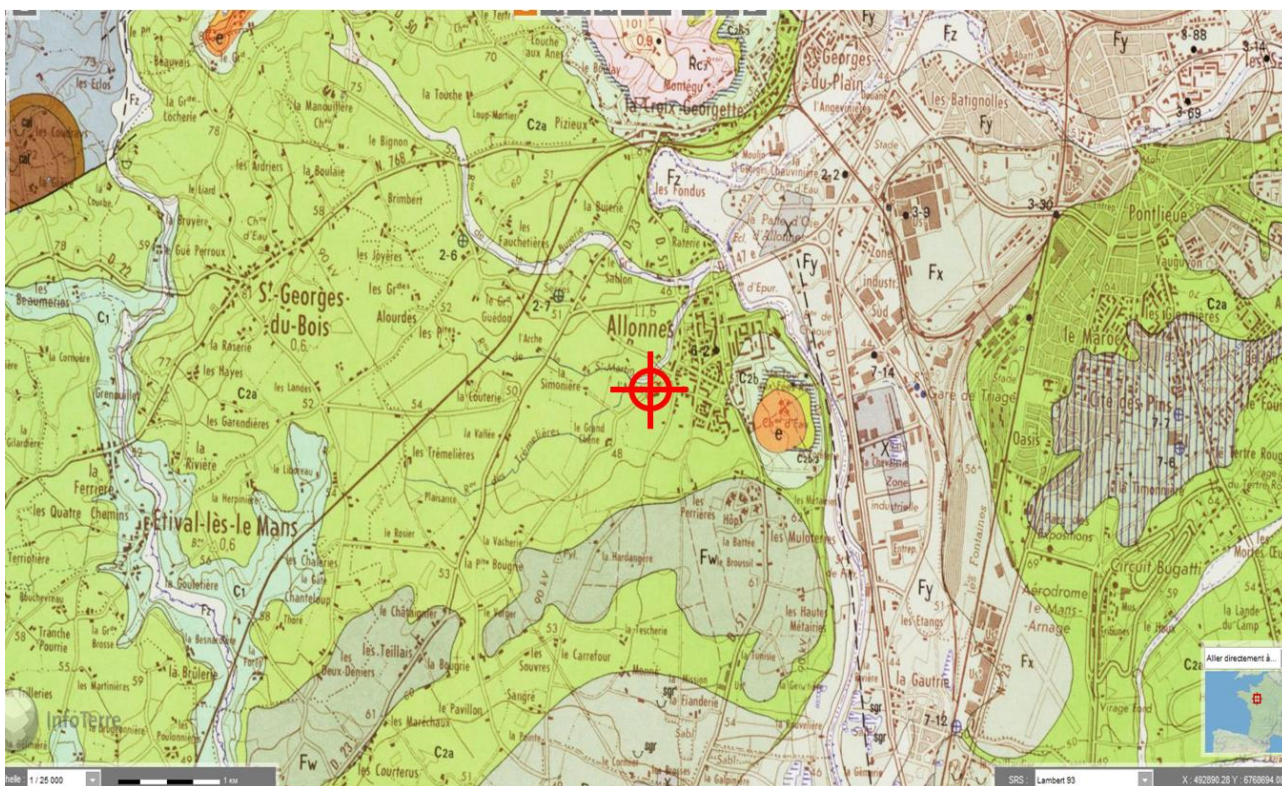

Figure 4 : Extrait de la carte géologique 358, échelle 1/25 000 (source BRGM)

3.3. Contexte hydrogéologique

Lors de notre intervention du 12 Novembre 2021, notre géotechnicien a relevé la présence de la nappe d'eau dans les sondages à partir de 1,0m.

Dans le cas où la nappe apparaîtrait dans les sondages, les relevés ayant un caractère ponctuel et instantané, ils ne permettent pas de préciser l'amplitude des variations du niveau d'eau qui peut remonter fortement en période pluvieuse.

Le niveau des plus hautes eaux devra être confirmé par un hydrogéologue ou par la mairie si une étude hydrogéologique spécifique du secteur a été réalisée.

3.4. Contexte lié à l'exposition aux risques naturels

D'après la Base de Données du Sous-Sol du BRGM ainsi que la base Géorisques, 7 risques naturels sont référencés au niveau de la zone d'étude.

1 plan de prévention des risques naturels est recensé sur la commune :

Type de plan	Nature de l'aléa	Date prescription	Date d'approbation
PPRi – Sarthe aggro du Mans	Par une crue à débordement lent de cours d'eau	21/02/2018	20/12/2019

5 arrêtés de reconnaissance de l'état de catastrophes naturelles ont été publiés pour l'ensemble de la commune depuis 1983 :

Arrêtés portant reconnaissance de catastrophes naturelles sur la commune

Eboulement, glissement et affaissement de terrain : 1

Code national CATNAT	Début le	Fin le	Arrêté du	Sur le Journal Officiel du
72PREF19960002	04/02/1995	04/02/1995	08/01/1996	28/01/1996

Inondations, coulées de boue et mouvements de terrain : 1

Code national CATNAT	Début le	Fin le	Arrêté du	Sur le Journal Officiel du
72PREF19990022	25/12/1999	29/12/1999	29/12/1999	30/12/1999

Inondations et coulées de boue : 2

Code national CATNAT	Début le	Fin le	Arrêté du	Sur le Journal Officiel du
72PREF20180062	04/06/2018	04/06/2018	23/07/2018	15/08/2018
72PREF19950004	17/01/1995	31/01/1995	06/02/1995	08/02/1995

Mouvements de terrain différentiels consécutifs à la sécheresse et à la réhydratation des sols : 1

Code national CATNAT	Début le	Fin le	Arrêté du	Sur le Journal Officiel du
72PREF20080003	01/07/2005	30/09/2005	20/02/2008	22/02/2008

3.4.1. Risque « retrait-gonflement des argiles »

D'après la cartographie du BRGM, la parcelle présente une exposition moyenne à l'aléa de retrait-gonflement des argiles.

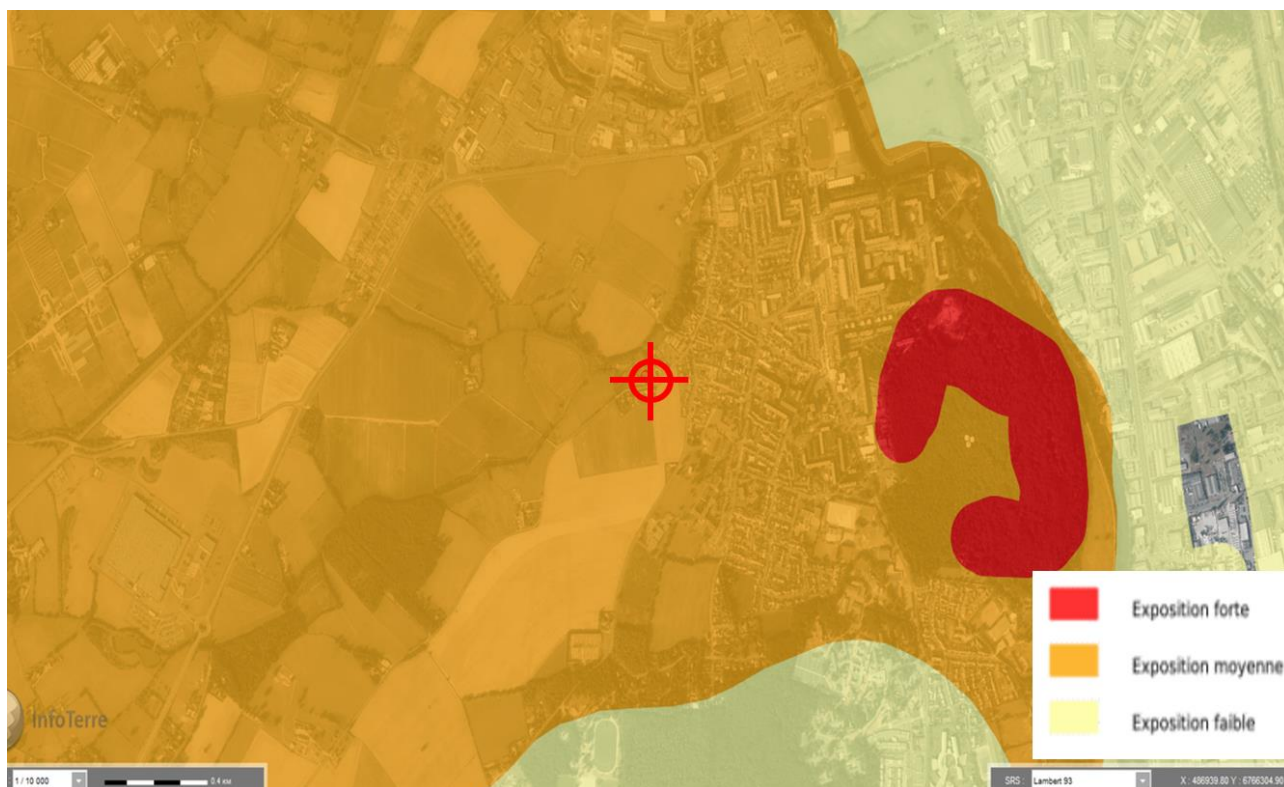
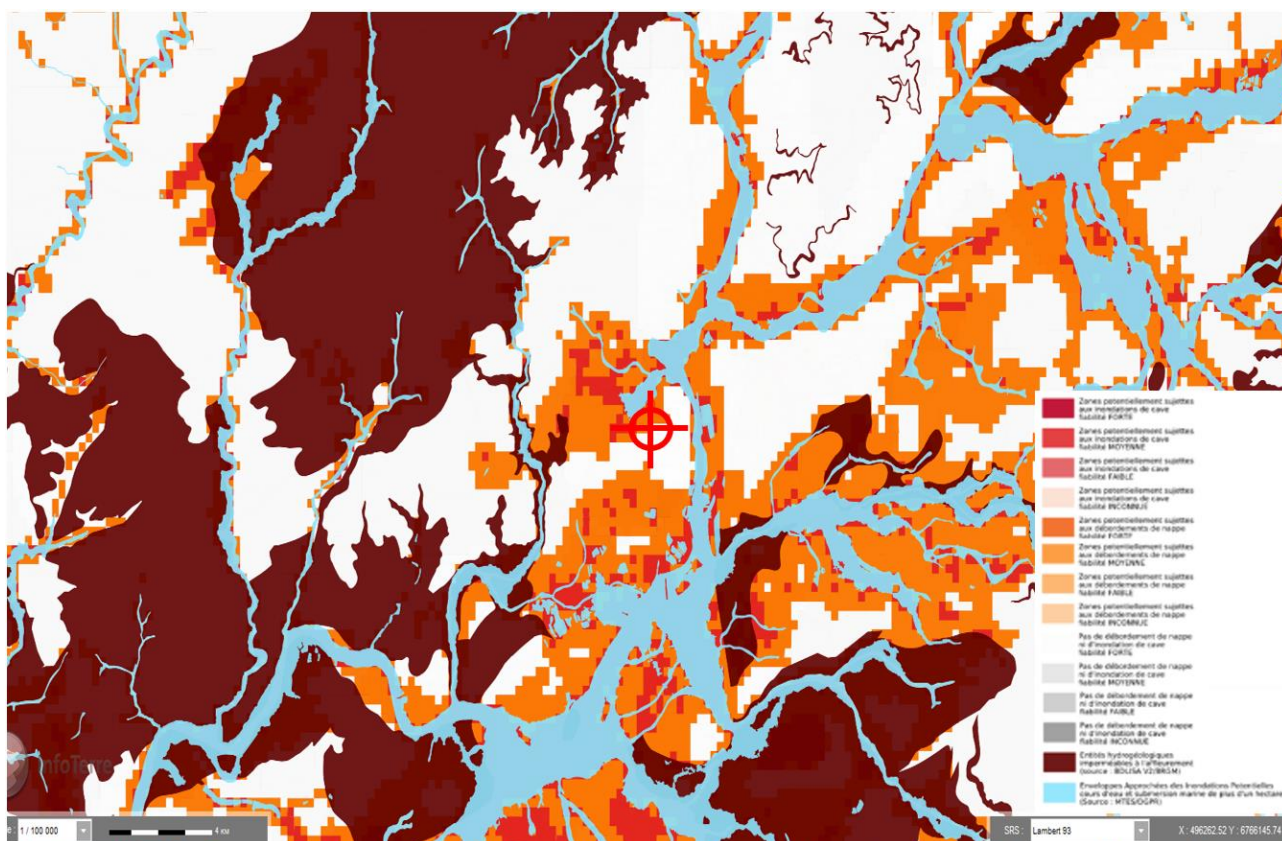

Figure 5 : Cartographie de l'aléa Retrait-Gonflement des Argiles sur le secteur étudié, échelle 1/10 000 (source BRGM)

3.4.2. Risque « inondation »

D'après la cartographie du BRGM, la parcelle présente une sensibilité forte vis-à-vis du risque de remontée de nappe.

Des informations précises sur le risque d'inondabilité peuvent être fournies dans les documents d'urbanisme (PLU ou PLUi) et dépendent des travaux de protection réalisés. Ces informations sont donc susceptibles de varier dans le temps. S'agissant des données d'aménagement hydraulique et non de données hydrogéologiques, elles ne font pas partie de notre mission d'étude.



3.4.3. Risque « séisme »

Un zonage physique de la France a été élaboré, sur la base de plus de 7600 séismes historiques, instrumentaux et des données tectoniques, pour l'application des règles parasismiques de construction. Le territoire métropolitain est divisé en 5 zones.

Ce zonage n'est pas seulement une carte d'aléa sismique. Il répond également à un objectif de protection parasismique dans des limites économiques supportables pour la collectivité.

D'après les décrets n°2010-1254 et n°2010-1255, du 22 octobre 2010 et applicables à partir de mai 2011, la parcelle étudiée se situe en **zone 2 (sismicité faible)** selon le nouveau zonage sismique de la France établi par la délégation aux risques majeurs du Ministère de l'Aménagement du Territoire et de l'Environnement.

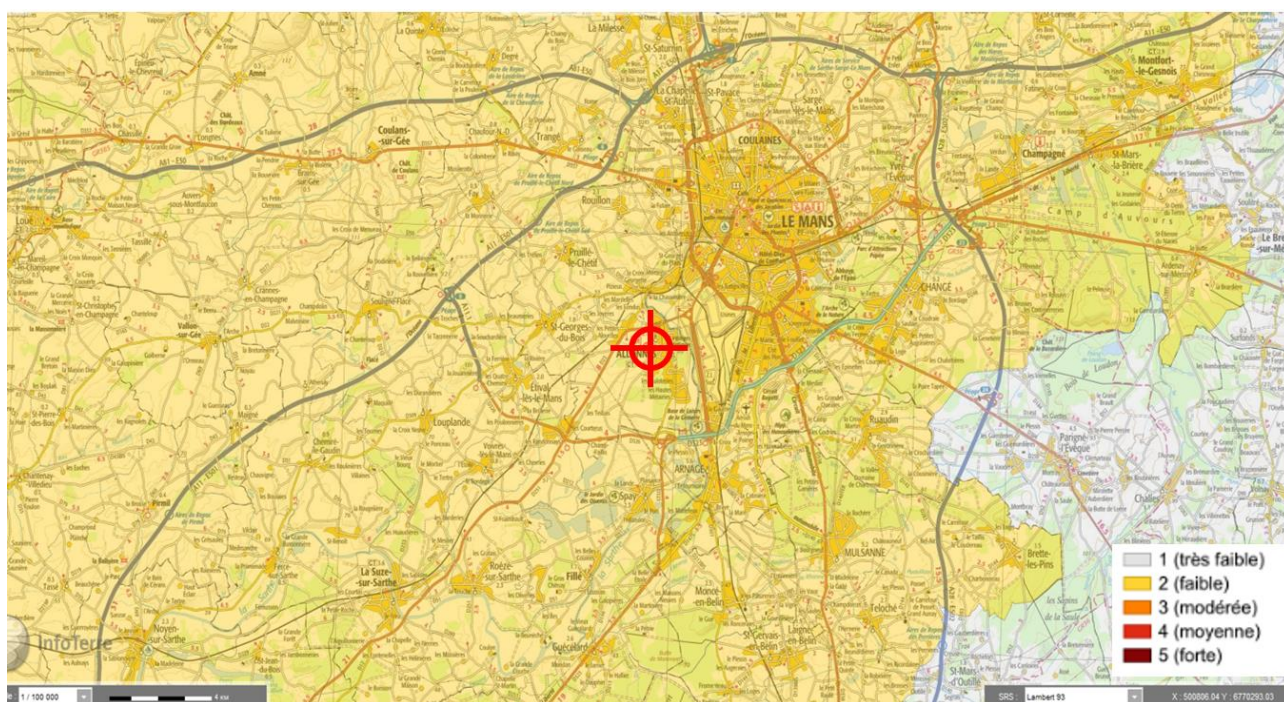

Figure 7 : Cartographie du zonage sismique sur le secteur étudié, échelle 1/100 000 (source BRGM)

Dans le cadre de la nouvelle réglementation parasismique on appliquera la norme de l'Eurocode 8 pour le dimensionnement des fondations vis-à-vis du risque sismique dans le cas où l'on aurait des bâtiments de catégorie II (habitations individuelles).

Dans le cadre de cette étude géotechnique, les futurs ouvrages étant a priori destinés à un usage d'habitation individuelle, ils peuvent être considérés comme des ouvrages de catégorie II et sont donc soumis à la réglementation parasismique. A titre indicatif, l'accélération horizontale du calcul au niveau du sol de type rocheux sera prise égale à $0.88m.s^{-2}$.

3.4.4. Risque « cavité souterraine »

Une cavité souterraine désigne en général un « trou » dans le sol, d'origine naturelle ou occasionné par l'Homme. La dégradation subite de ces cavités par affaissement ou effondrement peut mettre en danger les constructions et les habitants. Qu'elles soient d'origine naturelle (creusées par l'eau en milieu soluble) ou anthropique (marnières, tunnels...), les cavités souterraines peuvent affecter la stabilité des sols.

L'une des spécificités majeures de cette problématique, spécifique des mouvements de terrains, relève de la dimension « cachée » de l'aléa souterrain, souvent invisible pour les populations et oublié de tous surtout lorsque les cavités sont anciennes.

D'après la cartographie du BRGM, la parcelle ne se situe pas dans une commune avec des cavités non localisées ainsi que des ouvrages civils référencés.

4. Investigations géotechniques

4.1. Site d'investigations

L'implantation des sondages et essais in situ figure sur le plan joint en Annexe 4. Elle a été définie et effectuée par la société **Argisol**.

Les sondages et essais réalisés sont présentés dans les paragraphes suivants et leurs résultats sont joints en Annexe 5 pour les essais et sondages in situ.



Photographie du site vue depuis le Nord



Photographie du site vue depuis l'Ouest



Photographie du site vue depuis le Sud



Photographie du site vue depuis l'Est

4.2. Essais mécaniques in situ

Type d'essai mécanique in situ	Essai	Profondeur (m)	Commentaires
Sondage au pénétromètre dynamique lourd, mouton normalisé de 63.5kg	D3	5.51	Arrêt volontaire

Les valeurs mesurées sont très faibles à élevées (min : 2.0MPa ; max : 20MPa).

Sur l'essai de l'étude, l'évolution des valeurs en fonction de la profondeur est croissante avec des valeurs faibles dans la partie superficielle (de 0,0 à 0,4m correspondant au faciès de terre végétale), moyenne puis ensuite rapidement très élevées dans la partie sous-jacente (de 0,4 à 5.5m correspondant au faciès des sables).

4.3. Sondages de reconnaissance à la tarière

Type de sondage	Sondage	Profondeur (m)	Commentaires
Sondage à la tarière mécanique (63mm)	T6	2.0	Arrêt volontaire (forçage)



Photographie des prélèvements à la tarière T6 (faciès de terre végétale et de limon sableux)



Photographie des prélèvements à la tarière T6 (faciès de limon sableux et de sables)

5. Analyses et recommandations pour les terrassements, les plateformes, les adaptations et les dispositions constructives

5.1. Recommandations générales

L'ensemble des terrassements devra être réalisé conformément au Guide Technique pour la réalisation des remblais et couches de formes.

La terre végétale sera décapée et mise en stock pour les espaces verts.

Le fond de forme sera compacté avant la mise en place de la couche de forme.

Les plateformes seront fermées avant chaque période de pluie et chaque arrêt prolongé de chantier.

Les fonds de forme auront, dans la mesure du possible, une très légère pente afin d'évacuer l'eau dans des fossés provisoires ou définitifs.

5.2. Terrassement général

La stabilité des terrassements est à garantir en cas d'excavation de volumes importants (exemple : création d'un niveau enterré de type sous-sol). Nous préconisons également l'emploi d'engins de terrassement sur chenille au regard du risque d'enlèvement en lien avec la teneur en eau potentielle des terrains superficiels.

Le terrassement des fouilles est à privilégier pendant la saison sèche afin de limiter les risques d'éboulements des parois.

5.3. Adaptation générale du projet

5.3.1 Niveau bas

La réalisation d'un plancher porté sur vide-sanitaire est envisageable sous réserve de purger complètement les horizons de recouvrement (terre végétale et la partie supérieure des sables, jusqu'à environ 0,8m). Les modalités de mise en œuvre de la plateforme (préparation, drainage...) sont à préciser dans le cadre de l'étude de conception (mission G2 AVP).

5.3.2 Fondations et structures

Compte tenu des éléments précédents et pour des bâtiments présentant des charges faibles (1 à 2 niveaux), la solution de fondation suivante est envisageable :

- **Semelles superficielles** filantes, éventuellement isolées et potentiellement renforcées, ancrées dans la partie inférieure des sables, plus résistants, et dont la profondeur a été évaluée dans les sondages et essais à 0,8m par rapport au terrain naturel.

Une contrainte admissible, résumant en un seul chiffre la synthèse de multiples données très différentes d'adaptation, ne peut être fournie dans le cadre de la présente mission. Seulement une fourchette de valeurs ne peut qu'être transmise.

Les notes de calcul ne peuvent donc être établies à ce stade de l'étude et devront faire l'objet d'une mission de type G2 AVP.

En **première approche**, on peut s'attendre à des ordres de grandeur de 400 à 500 kPa sous ELS.

Les tassements ne pourront être calculés qu'une fois le mode de fondation établi et dimensionné en fonction des charges réelles du projet.

5.4 Dispositions constructives et précautions particulières

5.4.1 Fondations

Les reconnaissances réalisées n'ont pas mis en évidence de variations importantes de profondeurs de l'horizon d'ancrage des fondations, cependant des adaptations locales de type surprofondeurs sont possibles.

La présence d'horizons bouillants et d'éventuelles circulations d'eau pourra entraîner des sujétions de blindage de parois et de pompage pour épousillage des fouilles lors des travaux de fondations.

5.4.2 Structure

La présence de sols compressibles pourra conduire à rigidifier la structure le plus possible afin de limiter l'effet des tassements différentiels (exemples éventuels : semelles filantes renforcées / élargies, vide

sanitaire, plancher renforcé en armatures, chaînages haut / bas, raidisseurs d'angle, murs banchés...) et dont les dispositions réelles seront définies par le BE Structure.

5.4.3 Protection des ouvrages enterrés vis-à-vis de l'eau

Une protection des murs enterrés (même partiellement) contre l'humidité est à prévoir (exemple : système drainant périphérique, tapis drainant sous dallage, cuvelage, ...). Ces dispositifs sont à définir dans le cadre de l'étude de conception en mission G2 AVP.

5.5 Recommandations

La société **Argisol** devra être informée de toutes modifications qui pourraient être apportées au projet (conception, implantation, niveau, taille) ou à son site d'implantation. En effet, ces modifications pourraient être de nature à rendre caducs certains éléments ou la totalité des conclusions de la présente étude.

6. Aléas géotechniques et conditions contractuelles

Ce rapport fixe le terme de la mission G1 phase PGC qui a été confiée à **Argisol**.

Le présent document et ses annexes constituent un **tout indissociable**. Les interprétations et la mauvaise utilisation qui pourraient en être faite suite à une communication ou une reproduction partielle ne saurait engager la responsabilité du bureau d'étude **Argisol**. L'utilisation, même partielle, de ce rapport par un autre Maître d'Ouvrage, un autre constructeur ou pour un autre ouvrage que celui qui est l'objet de la présente mission confiée ne pourra en aucun cas engager la responsabilité de notre société. Enfin, notre entreprise ne pourrait être rendue responsable des modifications apportées à la présente étude sans son **consentement écrit**.

Les reconnaissances de sol font l'objet de sondages ponctuels. Les résultats obtenus sont nécessairement extrapolés à l'ensemble du site et ainsi laissent place forcément à des aléas (liés par exemple à une hétérogénéité locale), qui peuvent entraîner des **adaptations à l'exécution** qui ne sauraient être à la charge de l'entreprise géotechnique. Il est donc vivement conseillé au Maître d'Ouvrage, au Maître d'Œuvre ou au constructeur d'**organiser une visite de chantier** pour nos ingénieurs géotechniciens à la fin de l'ouverture des fouilles ou de la réalisation des puits. Ce contrôle a pour objet de vérifier que la nature et la profondeur du sol d'assise sont conformes aux données de l'étude. Elle donne lieu à l'établissement d'un procès-verbal. L'attention du Maître d'Ouvrage, qui sera concerné par un projet de construction d'une maison individuelle ou de tout autre bâtiment sur ce site, est attirée sur l'**enchaînement** prévu ensuite par la norme **NF P 94-500** : les phases AVP, PRO et DCE/ACT de la mission G2 puis les missions G3 et G4 (étude, suivi et supervision d'exécution).

L'équipe d'**Argisol** reste à la disposition du Maître d'Ouvrage pour la réalisation de ces missions en phases de conception, de suivi puis d'exécution.

Dans le cadre de ces missions, les risques résiduels suivants doivent être étudiés :

- **Hétérogénéité des sols** : la présente étude est basée sur un maillage et une profondeur de sondages insuffisants compte tenu des caractéristiques géotechniques mises en évidence. Il est nécessaire de prévoir des sondages complémentaires spécifiques et adaptés pour chaque projet de construction au stade de l'étude de conception G2 AVP.
- **Exposition au retrait-gonflement des argiles** : des analyses complémentaires sont nécessaires pour chaque projet envisagé afin d'adapter au mieux les recommandations vis-à-vis de l'aléa retrait/gonflement des sols argileux.

Annexes

Annexe 1 : Qualifications générales

Annexe 2 : Classification des missions géotechniques types

Annexe 3 : Déclaration de travaux DT-DICT conjointe

Annexe 4 : Plan d'implantation des sondages et essais

Annexe 5 : Résultats des sondages et essais mécaniques

Annexe 6 : Assurance professionnelle – Responsabilité Décennale

Annexe 7 : Assurance professionnelle – RC Exploitation

Annexe 1 : Qualifications générales

Ce rapport fixe le terme de la mission. Il a été préparé afin de définir les propriétés du sol au droit du projet et d'assister l'ingénieur à projeter les fondations de l'ouvrage en fonction des caractéristiques des horizons géotechniques.

La définition du sol permettra le dimensionnement des fondations en fonction de la solution ou du procédé retenu et des conditions d'exécution des travaux.

Le but de ce rapport est limité au projet et à sa localisation, le tout décrit ci-avant. Notre description du projet permet la compréhension des aspects techniques, des caractéristiques du sol et des ouvrages.

Dans le cas d'une modification du projet et des solutions proposées, nous devrions en être informés afin de revoir ces nouvelles dispositions et de modifier et approuver à nouveau les conclusions de ce rapport.

Nous recommandons que toutes les opérations de construction en relation avec les terrassements et les fondations soient inspectées par un ingénieur géotechnicien de notre équipe afin d'assurer que les dispositions constructives soient totalement accomplies pendant les travaux.

L'analyse et les recommandations soumises dans ce rapport sont basées sur les résultats obtenus à partir des sondages dont l'emplacement est indiqué sur le plan d'implantation joint en annexe, et sur toutes les informations données dans ce rapport.

Ce rapport ne tient pas compte des variations latérales entre les sondages.

Annexe 2 : Classification des missions géotechniques types

Extrait de la norme NF P 94-500 du 30 novembre 2013

L'enchaînement des missions d'ingénierie géotechnique (étapes 1 à 3) doit suivre les étapes de conception et de réalisation de tout projet pour contribuer à la maîtrise des risques géotechniques. Le Maître d'Ouvrage ou son mandataire doit faire réaliser successivement chacune de ces missions par une ingénierie géotechnique. Chaque mission s'appuie sur des données géotechniques adaptées issues d'investigations appropriées.

ETAPE 1 : ETUDE GEOTECHNIQUE PREALABLE (G1)

Cette mission exclut toute approche des quantités, délais et coûts d'exécution des ouvrages géotechniques qui entre dans le cadre de la mission d'étude géotechnique de conception (étape 2). Elle est à la charge du Maître d'Ouvrage ou son mandataire. Elle comprend deux phases :

Phase étude de Site (ES)

Elle est réalisée en amont d'une étude préliminaire, d'esquisse ou d'APS pour une première identification des risques géotechniques d'un site.

- Faire une enquête documentaire sur le cadre géotechnique du site et l'existence d'avoisnants avec visite du site et des alentours.
- Définir si besoin un programme d'investigations géotechniques spécifiques, le réaliser ou en assurer le suivi technique, en exploiter les résultats.
- Fournir un rapport donnant pour le site étudié un modèle géologique préliminaire, les principales caractéristiques géotechniques et une première identification des risques géotechniques majeurs.

Phase Principes Généraux de Construction (PGC)

Elle est réalisée au stade d'une étude préliminaire, d'esquisse ou d'APS pour réduire les conséquences des risques géotechniques majeurs identifiés. Elle s'appuie obligatoirement sur des données géotechniques adaptées.

- Définir si besoin un programme d'investigations géotechniques spécifiques, le réaliser ou en assurer le suivi technique, en exploiter les résultats.
- Fournir un rapport de synthèse des données géotechniques à ce stade d'étude (première approche de la ZIG, horizons porteurs potentiels, ainsi que certains principes généraux de construction envisageables (notamment fondations, terrassements, ouvrages enterrés, améliorations de sols).

ETAPE 2 : ETUDE GEOTECHNIQUE DE CONCEPTION (G2)

Cette mission permet l'élaboration du projet des ouvrages géotechniques et réduit les conséquences des risques géotechniques importants identifiés. Elle est à la charge du Maître d'Ouvrage ou son mandataire et est réalisée en collaboration avec la maîtrise d'œuvre ou intégrée à cette dernière. Elle comprend trois phases :

Phase Avant-projet (AVP)

Elle est réalisée au stade de l'avant-projet de la maîtrise d'œuvre et s'appuie obligatoirement sur des données géotechniques adaptées.

- Définir si besoin un programme d'investigations géotechniques spécifiques, le réaliser ou en assurer le suivi technique, en exploiter les résultats.
- Fournir un rapport donnant les hypothèses géotechniques à prendre en compte au stade de l'avant-projet, les principes de construction envisageables (terrassements, soutènements, pentes et talus, fondations, assises des dallages et voiries, améliorations de sols, dispositions générales vis-à-vis des nappes et des avoisinants), une ébauche dimensionnelle par type d'ouvrage géotechnique et la pertinence d'application de la méthode observationnelle pour une meilleure maîtrise des risques géotechniques.

Phase Projet (PRO)

Elle est réalisée au stade du projet de la maîtrise d'œuvre et s'appuie obligatoirement sur des données géotechniques adaptées suffisamment représentatives pour le site.

- Définir si besoin un programme d'investigations géotechniques spécifiques, le réaliser ou en assurer le suivi technique, en exploiter les résultats.
- Fournir un dossier de synthèse des hypothèses géotechniques à prendre en compte au stade du projet (valeurs caractéristiques des paramètres géotechniques en particulier), des notes techniques donnant les choix constructifs des ouvrages géotechniques (terrassements, soutènements, pentes et talus, fondations, assises des dallages et voiries, améliorations de sols, dispositions vis-à-vis des nappes et des avoisinants), des notes de calcul de dimensionnement, un avis sur les valeurs seuils et une approche des quantités.

Phase DCE / ACT

Elle est réalisée pour finaliser le Dossier de Consultation des Entreprises et assister le Maître d'Ouvrage pour l'établissement des Contrats de Travaux avec le ou les entrepreneurs retenus pour les ouvrages géotechniques.

- Etablir ou participer à la rédaction des documents techniques nécessaires et suffisants à la consultation des entreprises pour leurs études de réalisation des ouvrages géotechniques (dossier de la phase Projet avec plans, notices techniques, cahier des charges particulières, cadre de bordereau des prix et d'estimatif, planning prévisionnel).
- Assister éventuellement le Maître d'Ouvrage pour la sélection des entreprises, analyser les offres techniques, participé à la finalisation des pièces techniques des contrats de travaux.

ETAPE 3 : ETUDES GEOTECHNIQUES DE REALISATION (G3 et G4, distinctes et simultanées) ETUDE ET SUIVI GEOTECHNIQUES D'EXECUTION (G3)

Cette mission permet de réduire les risques géotechniques résiduels par la mise en œuvre à temps de mesures correctives d'adaptation ou d'optimisation. Elle est confiée à l'entrepreneur sauf disposition contractuelle contraire, sur la base de la phase G2 DCE/ACT. Elle comprend deux phases interactives :

Phase étude

- Définir si besoin un programme d'investigations géotechniques spécifique, le réaliser ou en assurer le suivi technique, en exploiter les résultats.
- Etudier dans le détail les ouvrages géotechniques: notamment établissement d'une note d'hypothèses géotechniques sur la base des données fournies par le contrat de travaux ainsi que des résultats des éventuelles investigations complémentaires, définition et dimensionnement (calculs justificatifs) des ouvrages géotechniques, méthodes et conditions d'exécution (phasages généraux, suivis, auscultations et contrôles à prévoir, valeurs seuils, dispositions constructives complémentaires éventuelles).
- Elaborer le dossier géotechnique d'exécution des ouvrages géotechniques provisoires et définitifs : plans d'exécution, de phasage et de suivi.

Phase Suivi

- Suivre en continu les auscultations et l'exécution des ouvrages géotechniques, appliquer si nécessaire des dispositions constructives prédéfinies en phase étude.
- Vérifier les données géotechniques par relevés lors des travaux et par un programme d'investigations géotechniques complémentaire si nécessaire (le réaliser ou en assurer le suivi technique, en exploiter les résultats).
- Etablir la prestation géotechnique du dossier des ouvrages exécutés (DOE) et fournir les documents nécessaires à l'établissement du dossier d'interventions ultérieures sur l'ouvrage (DIUO).

SUPERVISION GEOTECHNIQUE D'EXECUTION (G4)

Cette mission permet de vérifier la conformité des hypothèses géotechniques prises en compte dans la mission d'étude et suivi géotechniques d'exécution. Elle est à la charge du Maître d'Ouvrage ou son mandataire et est réalisée en collaboration avec la maîtrise d'œuvre ou intégrée à cette dernière. Elle comprend deux phases interactives :

Phase Supervision de l'étude d'exécution

- Donner un avis sur la pertinence des hypothèses géotechniques de l'étude géotechnique d'exécution, des dimensionnements et méthodes d'exécution, des adaptations ou optimisations des ouvrages géotechniques proposées par l'entrepreneur, du plan de contrôle, du programme d'auscultation et des valeurs seuils.

Phase Supervision du suivi d'exécution

- Par interventions ponctuelles sur le chantier, donner un avis sur la pertinence du contexte géotechnique tel qu'observé par l'entrepreneur (G3), du comportement tel qu'observé par l'entrepreneur de l'ouvrage et des avoisinants concernés (G3), de l'adaptation ou de l'optimisation de l'ouvrage géotechnique proposée par l'entrepreneur (G3).
- Donner un avis sur la prestation géotechnique du DOE et sur les documents fournis pour le DIUO.

DIAGNOSTIC GEOTECHNIQUE (G5)

Pendant le déroulement d'un projet ou au cours de la vie d'un ouvrage, il peut être nécessaire de procéder, de façon strictement limitative, à l'étude d'un ou plusieurs éléments géotechniques spécifiques, dans le cadre d'une mission ponctuelle. Ce diagnostic géotechnique précise l'influence de cet ou ces éléments sur les risques géotechniques identifiés ainsi que leurs conséquences possibles pour le projet ou l'ouvrage existant.

- Définir, après enquête documentaire, un programme d'investigations géotechniques spécifique, le réaliser ou en assurer le suivi technique, en exploiter les résultats.
- Etudier un ou plusieurs éléments géotechniques spécifiques (par exemple soutènement, causes géotechniques d'un désordre) dans le cadre de ce diagnostic, mais sans aucune implication dans la globalité du projet ou dans l'étude de l'état général de l'ouvrage existant.
- Si ce diagnostic conduit à modifier une partie du projet ou à réaliser des travaux sur l'ouvrage existant, des études géotechniques de conception et/ou d'exécution ainsi qu'un suivi et une supervision géotechniques seront réalisés ultérieurement, conformément à l'enchaînement des missions d'ingénierie géotechnique (étape 2 et/ou 3).

Annexe 3 : Déclaration de travaux DT-DICT conjointe



Délai de réponse

Le destinataire doit répondre à toute déclaration, même s'il n'est pas concerné, sous 9 jours pour les DT et sous 7 jours pour les DICT, hors jours fériés, après la date de réception de la déclaration dûment remplie. Lorsque la déclaration est reçue sous forme non matérialisée, ces délais sont portés à 15 jours pour la DT et à 9 jours pour la DICT, hors jours fériés. Pour la DT, il peut être prolongé de 15 jours si l'exploitant effectue des mesures de localisation avant de répondre ou lors d'un rendez-vous sur site avec vous.

Déclaration de projet de Travaux Déclaration d'Intention de Commencement de Travaux

Au titre du chapitre IV du titre V du livre V (partie réglementaire) du Code de l'environnement et de la section 12 du chapitre IV du titre III du livre V de la 4ème partie (partie réglementaire) du Code du travail (Annexe 1-1 de l'arrêté du 15 février 2012 modifié (N° : DEVP1116359A))



Exploitant : _____

Destinataire :

Complément d'adresse : _____

Numéro / Voie : _____

Lieu-dit / BP : _____

Code Postal / Commune : _____

Pays : _____

DT (Déclaration de projet de travaux)

N° consultation du téléservice : 2.0.2.1.1.0.2.2.9.9.2.9.3.S

N° affaire du responsable du projet : 512.SOUCY

Date de la déclaration : 22 / 10 / 2021

Responsable du projet, personne morale Responsable du projet, personne physique Déclaration conjointe DT/DICT

DICT (Déclaration d'Intention de Commencement de Travaux)

N° consultation du téléservice : 2.0.2.1.1.0.2.2.9.9.2.9.3.S

N° affaire de l'exécutant des travaux : 512.SOUCY

Date de la déclaration : 22 / 10 / 2021

Nature de la déclaration (voir les codes au verso) : INITIAL

Responsable du projet (1) : Champs facultatifs

Dénomination : _____

Pays : _____ N° SIRET : _____

Représentant du responsable du projet

Dénomination : ARGISOL

Complément / Service : _____

N° : _____ Voie : 18 RUE DE 3 PILIERS

Lieu-dit / BP : _____

Code postal : 8.5.0.0.0 Commune : LA ROCHE SUR YON

Personne à contacter : ROGEON

Tél. : 0.2.5.1.4.3.8.8.2.9 Fax(1) : _____

Courriel(1) : recepisse@dictservices.fr

Exécutants des travaux (1) : Champs facultatifs

Dénomination : ARGISOL

Complément / Service : _____

N° : _____ Voie : 18 RUE DE 3 PILIERS

Lieu-dit / BP : _____

Code postal : 8.5.0.0.0 Commune : LA ROCHE SUR YON

Pays : FRANCE N° SIRET : _____

Personne à contacter : ROGEON

Tél. : 0.2.5.1.4.3.8.8.2.9 Fax(1) : _____

Courriel(1) : recepisse@dictservices.fr

Emplacement du projet

Adresse(2) : Route du Grand Chene,

CP : 17.2.7.0.0 Commune principale : Allonnes

Nb de communes : 1 (2) : facultatif si emprise dessinée sur le téléservice

Emplacement des travaux (si différent du projet de travaux)

Adresse(2) : Route du Grand Chene,

CP : 17.2.7.0.0 Commune principale : Allonnes

Nb de communes : 1 (2) : facultatif si emprise dessinée sur le téléservice

Souhaits pour le récépissé

Souhaite recevoir le récépissé (cas de la DT-DICT conjointe)

Mode de réception du récépissé souhaité : Par mail

Si mode de réception par voie électronique, précisez :

Capacité d'impression des plans : Taille : A4 Couleur :

Souhait de plans vectoriels : au format : _____

Souhaits pour le récépissé

Mode de réception du récépissé souhaité : Par mail

Si mode de réception par voie électronique, précisez :

Capacité d'impression des plans : Taille : A4 Couleur :

Souhait de plans vectoriels : au format : _____

Projet et son calendrier (3) : voir les codes au verso

Nature des travaux(3) : FOV

Décrivez le projet : Tarière en vue d'une étude géotechnique

Emploi de techniques sans tranchées : Oui Non

Distance minimale entre les travaux et la ligne électrique : _____ m

Cochez si vous souhaitez les plans des réseaux électriques aériens.

Date prévue pour le commencement des travaux : 12 / 11 / 2021 Durée du chantier : 1 jour(s)

Travaux et leur calendrier (3) : voir les codes au verso

Nature des travaux(3) : FOV

Décrivez les travaux : Forage en vue d'une étude géotechnique

Techniques utilisées(3) : BTO

Autre, précisez la technique : _____

Précisez, le cas échéant, la profondeur max d'excavation : _____ cm

Cochez en cas de modification du profil du terrain en fin de travaux

Résultats des investigations complémentaires communiqués par le responsable du projet : Oui Non

Distance minimale entre les travaux et la ligne électrique : _____ m

Cochez si vous souhaitez les plans des réseaux électriques aériens.

Date prévue pour le commencement des travaux : 12 / 11 / 2021

Durée du chantier : 1 jour(s)

Investigations complémentaires par le responsable du projet (à remplir après réception du récépissé de DT)

Réalisation d'investigations complémentaires : Oui Non

Motif de réalisation ou non d'investigations complémentaires avant travaux (voir au verso) : _____

Date des investigations complémentaires : _____ / _____ / _____

Investigations susceptibles de nécessiter une DICT

Envoi des résultats aux exploitants d'ouvrages et aux entreprises

Signature de l'exécutant des travaux ou de son représentant

Nom du signataire : Emmanuel ROGEON

Signature : Signé électroniquement sur www.dictservices.fr

Nombre de pièces jointes, y compris les plans : 1

Signature du responsable du projet ou de son représentant

Nom du signataire : Emmanuel ROGEON

Signature : _____

Nombre de pièces jointes, y compris les plans : _____

La loi n° 78-17 du 6 janvier 1978 modifiée relative à l'informatique, aux fichiers et aux libertés, garantit un droit d'accès et de rectification des données auprès des organismes destinataires du formulaire.



ARGISOL

Adresse: Route du Grand Chene
72700 Allonnes

Formulaires du chantier
512.SOUCY
Créé le: 22/10/2021
Commence le: 12/11/2021
Durée: 1 jours

Références	Destinataires	Sensible	Suivi
Type: DT_DICT N° Téléconsultation: 2021102299293S	ENEDIS-DRPDL-PAYS DE LA LOIRE-CHEZ PROTYS P0100 CS 90125 27091 EVREUX CEDEX 9 Tel: 0240410250 Tel Urgence: 0181624701 Endommagement: 0176614701 Email: 6027635.ENEDIS@demat.protys.fr Email Urgence: 6027635.ENEDIS@demat.protys.fr	S	Mode d'envoi: Mail
Type: DT_DICT N° Téléconsultation: 2021102299293S	GRDF - Direction Réseaux Centre-Ouest-CHEZ PROTYS P0475 CS 90125 27091 EVREUX CEDEX 9 Tel: 0810300360 Tel Urgence: 0810300360 Endommagement: 0247857444 Email: GRDF_364.GRDF@demat.protys.fr Email Urgence: GRDF_364.GRDF@demat.protys.fr	S	Mode d'envoi: Mail
Type: DT_DICT N° Téléconsultation: 2021102299293S	LMM_AEP_ASST-Service Eau potable et Assainissement TSA 70011 69134 DARDILLY CEDEX Fax Urgence: 0243474935 Tel: 0426727706 Tel Urgence: 0243474747 Endommagement: 0243474701 Email: lmm-metro-asst@demat.sogelink.fr Email Urgence: eau.assainissement.guichet.unique@lemans.fr	NS	Mode d'envoi: Mail
Type: DT_DICT N° Téléconsultation: 2021102299293S	LMM_EAU_ASST-SERVICE_EAU_ASSAINISSEMENT TSA 70011 69134 DARDILLY CEDEX Fax Urgence: 0243474935 Tel: 0426727706 Tel Urgence: 0243474747 Endommagement: 0243474701 Email: lmm-metro-aep@demat.sogelink.fr Email Urgence: eau.assainissement.guichet.unique@ville-lemans.fr	NS	Mode d'envoi: Mail
Type: DT_DICT N° Téléconsultation: 2021102299293S	LMM_VCEP-Service Voirie Circulation TSA 70011 69134 DARDILLY CEDEX Fax Urgence: 33243474848 Tel: 0426727706 Tel Urgence: 33243474747 Endommagement: 33243474747 Email: lmm-metro-vcep@demat.sogelink.fr	S	Mode d'envoi: Mail
Type: DT_DICT N° Téléconsultation: 2021102299293S	ORANGE - M1 PAYS DE LOIRE-Service DICT TSA 70011 69134 DARDILLY CEDEX Tel: 0228563535 Endommagement: 0810300111 Email: FT44M1.FTO@demat.protys.fr Email Urgence: FT44M1.FTO@demat.protys.fr	NS	Mode d'envoi: Mail

Annexe 4 : Plan d'implantation des sondages et essais

AVAL

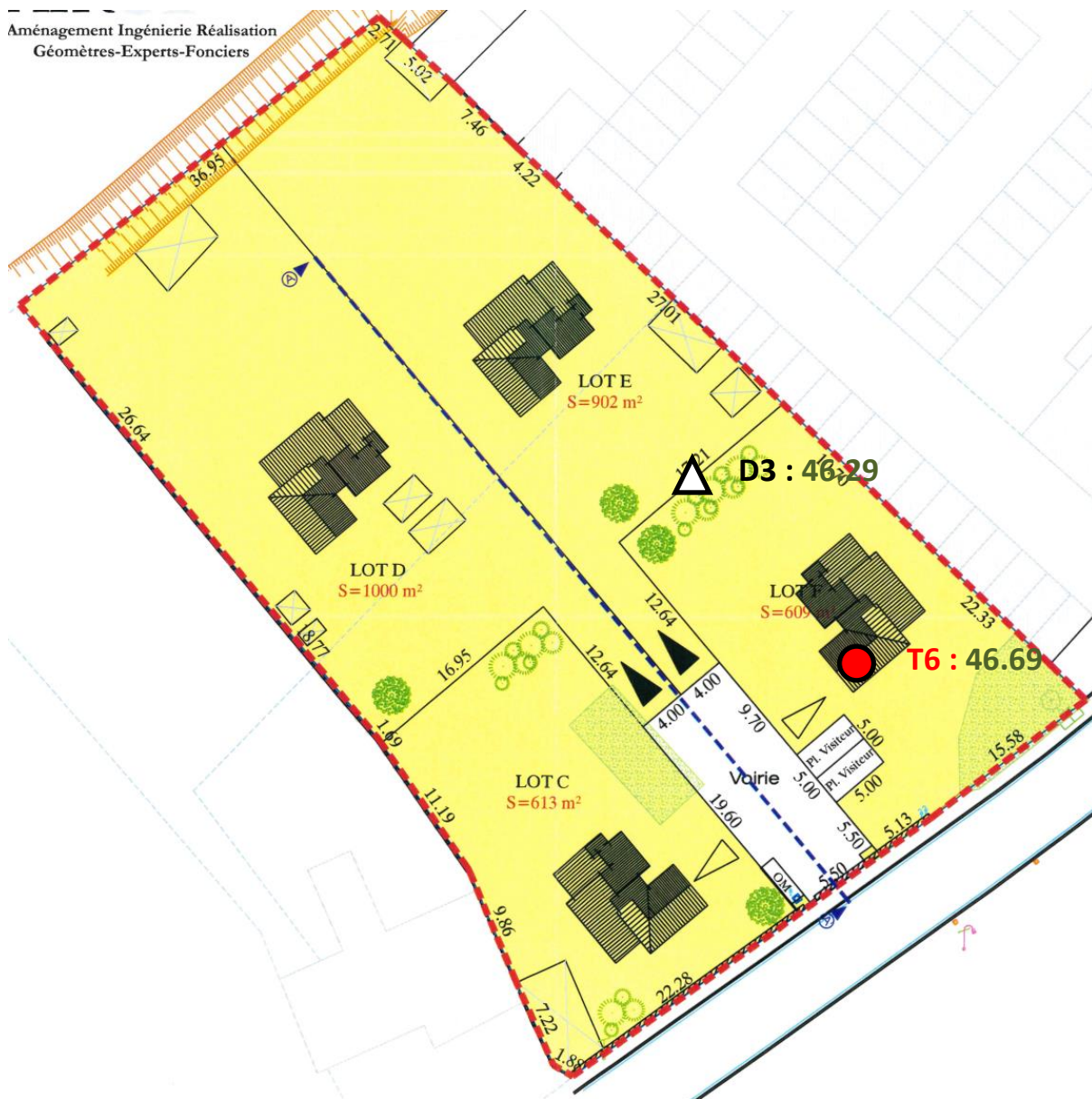

AMONT

Légende :

Sondages :

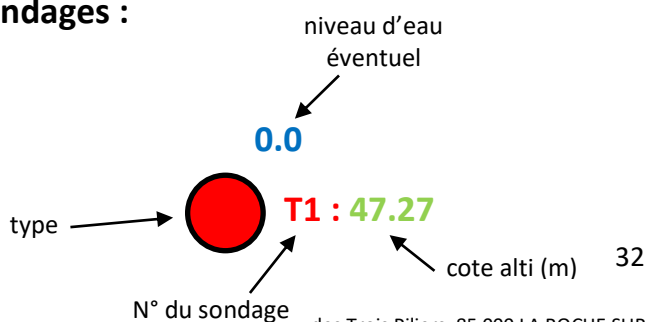

- D : Pénétrömètre dynamique
- T : Tarière mécanique
- P : Reconnaissance à la pelle mécanique
- Référence de nivellement 29.09m (borne)

Annexe 5 : Résultats des sondages et essais mécaniques

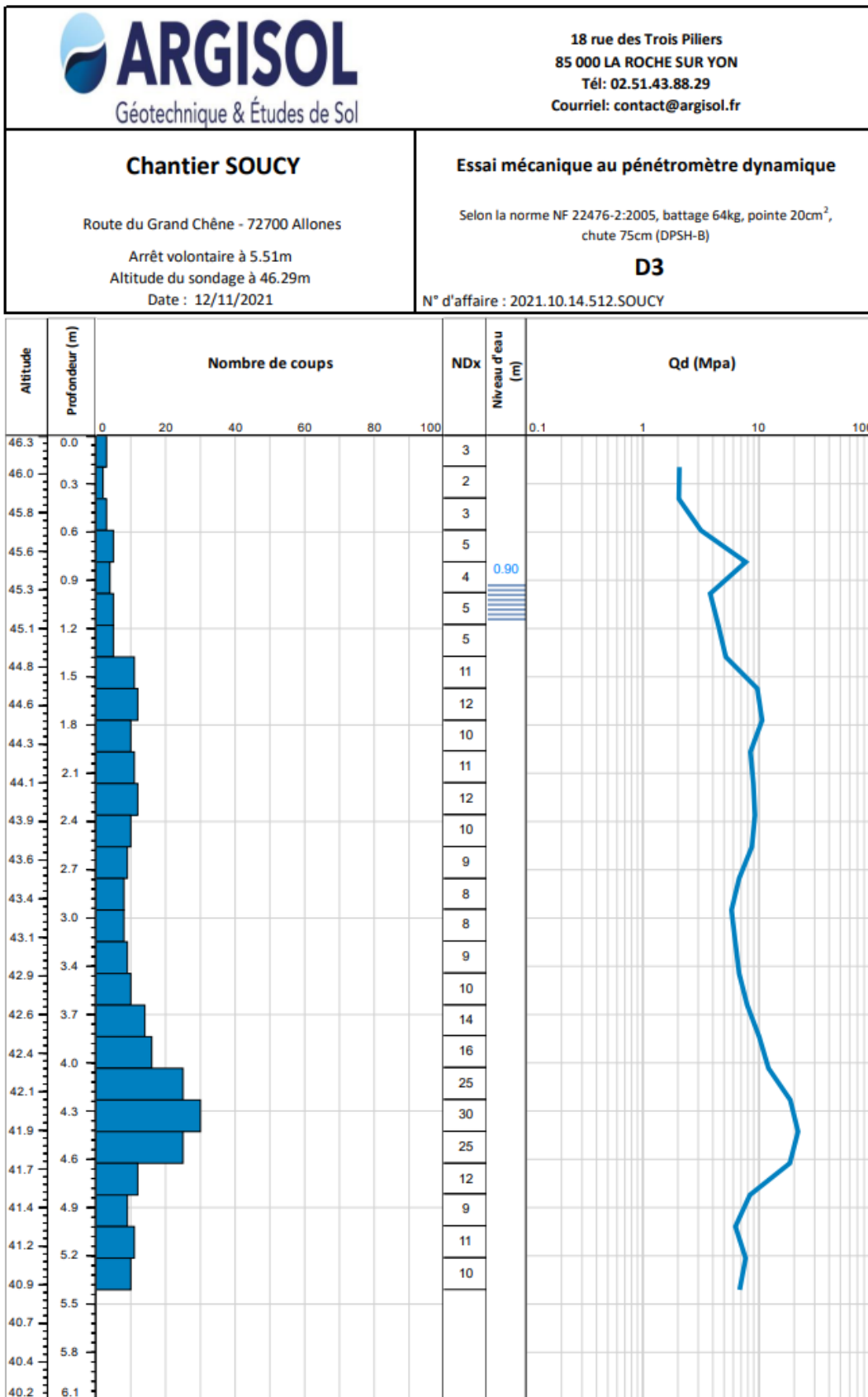

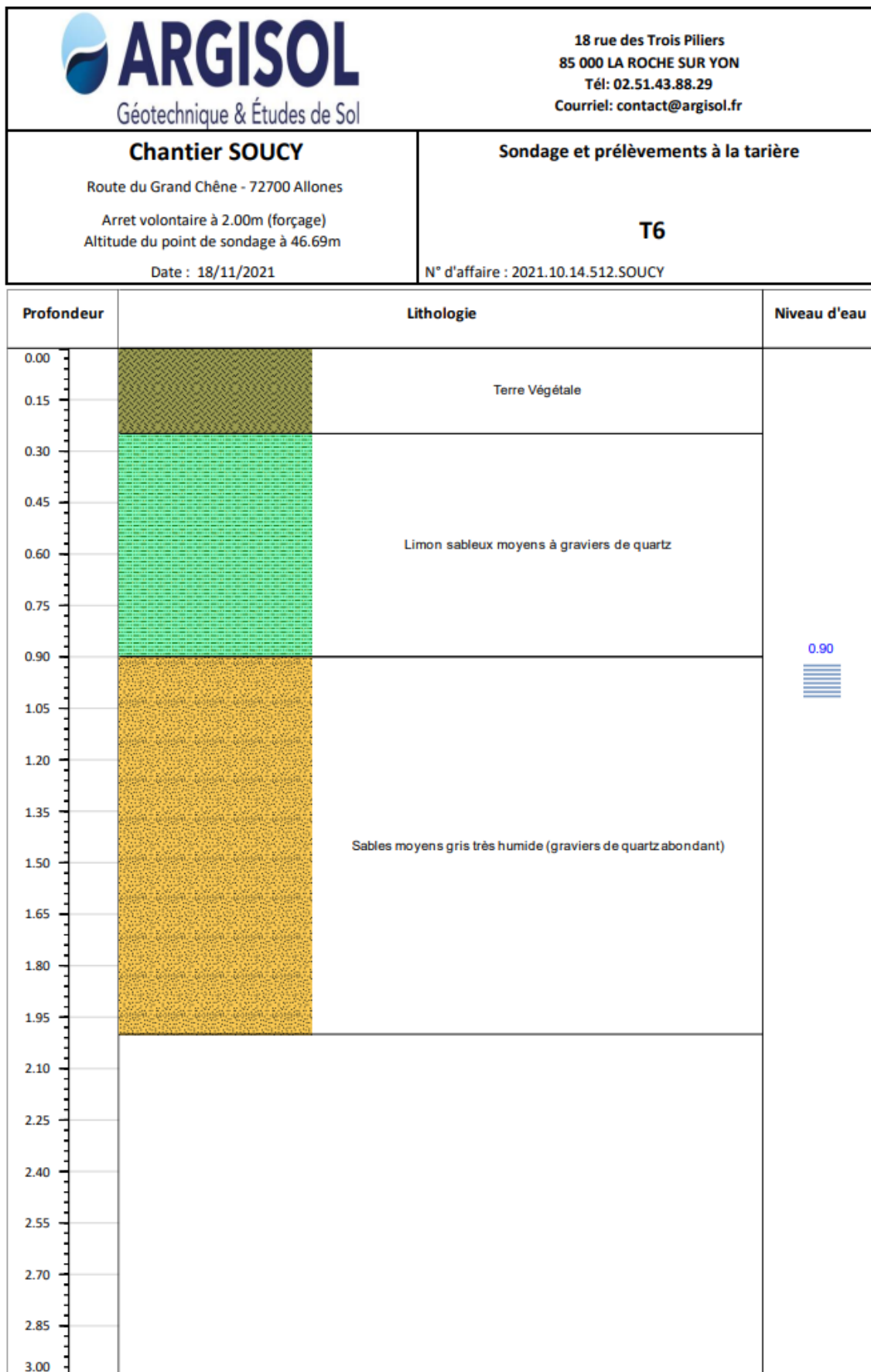

Annexe 6 : Assurance professionnelle – Responsabilité Décennale

Assureur de la construction

22 rue Tasson-Snel
B-1060 Bruxelles
RPM 0406.067.338
téléphone +32 (0)2 538 6633
fax +32 (0)2 538 0644
e-mail info@ar-co.be
www.ar-co.be

SAS EMCM
18, rue des 3 Piliers
85000 ROCHE-SUR-YON

ATTESTATION D'ASSURANCE
Assurance de responsabilité décennale obligatoireSOUSCRIPTEUR ET BENEFICIAIRE :

SAS EMCM
N° SIREN : 892 776 766

REFERENCE DU CONTRAT : **DP IC 20573**

DATE D'EFFET DU CONTRAT : **01/03/2021**

Cette attestation est valable du : 01/03/2021 au 31/12/2021

Les garanties objet de la présente attestation s'appliquent :

- aux missions suivantes :
 - **Etudes géotechniques G1 et G2 selon la norme NF P 94-500 (version 2013).**
 - **Etudes géotechniques G1 seules non suivies d'études G2 selon norme précitée.**
 - **Diagnostic géotechnique (G5) selon la norme NF P 94-500 (version 2013).**
- aux travaux ayant fait l'objet d'une ouverture de chantier pendant la période de validité mentionnée ci-dessus. L'ouverture de chantier est définie à l'annexe I de l'article A. 243-1 du code des assurances.
- aux travaux réalisés en France métropolitaine et DROM.
- aux chantiers dont le coût de construction HT tous corps d'état (Travaux + Honoraires) déclaré par le maître d'ouvrage n'est pas supérieur à la somme de :

15 Millions d'EUROS Hors Taxes

Une extension de garantie pourra être accordée pour des ouvrages dont le coût total sera supérieur à ce montant, moyennant étude du dossier par l'assureur et paiement éventuel d'une prime complémentaire par l'assuré. Toutefois, toute intervention pour un ouvrage d'un montant supérieur à **15 000 000 €** est couverte si un Contrat Collectif de la Responsabilité Décennale (CCRD) est souscrit et présenté à l'Assureur.

- aux travaux, produits et procédés de construction suivants :
 - travaux de construction répondant à une norme homologuée (NF DTU ou NF EN), à des règles professionnelles acceptées par la C2P¹ ou à des recommandations professionnelles du programme RAGE 2012 non mises en observation par la C2P².
 - procédés ou produits faisant l'objet au jour de la passation du marché :
 - d'un Agrément Technique Européen (ATE) en cours de validité ou d'une Evaluation Technique Européenne (ETE) bénéficiant d'un Document Technique d'Application (DTA), ou d'un Avis Technique (ATec), valides et non mis en observation par la C2P³,
 - d'une Appréciation Technique d'Expérimentation (ATEX) avec avis favorable,
 - d'un Pass'innovation « vert » en cours de validité.

Dans le cas où les travaux réalisés ne répondent pas aux caractéristiques énoncées ci-dessus, l'assuré en informe l'assureur.

NATURE ET MONTANT DE GARANTIES :

ASSURANCE DE RESPONSABILITE DECENNALE OBLIGATOIRE

Nature de la garantie	Montant de la garantie
Le contrat garantit la responsabilité décennale de l'assuré instaurée par les articles 1792 et suivants du code civil, dans le cadre et les limites prévus par les dispositions des articles L. 241-1 et L. 241-2 du code des assurances relatives à l'obligation d'assurance décennale, et pour des travaux de construction d'ouvrages qui y sont soumis, au regard de l'article L. 243-1-1 du même code. La garantie couvre les travaux de réparation, notamment en cas de remplacement des ouvrages, qui comprennent également les travaux de démolition, déblaiement, dépose ou de démontage éventuellement nécessaires.	<ul style="list-style-type: none"> ○ En Habitation : Le montant de la garantie couvre le coût des travaux de réparation des dommages à l'ouvrage.
	<ul style="list-style-type: none"> ○ Hors habitation : Le montant de la garantie couvre le coût des travaux de réparation des dommages à l'ouvrage dans la limite du coût total de construction déclaré par le maître d'ouvrage et sans pouvoir être supérieur au montant prévu au I de l'article R. 243-3 du code des assurances.
	<ul style="list-style-type: none"> ○ En présence d'un CCRD : Lorsqu'un Contrat Collectif de Responsabilité Décennale (CCRD) est souscrit au bénéfice de l'assuré, le montant de la garantie est égal au montant de la franchise absolue stipulée par ledit contrat collectif.
Durée et maintien de la garantie	
La garantie s'applique pour la durée de la responsabilité décennale pesant sur l'assuré en vertu des articles 1792 et suivants du code civil. Elle est maintenue dans tous les cas pour la même durée.	

La présente attestation ne peut engager l'assureur au-delà des clauses et conditions du contrat auquel elle se réfère.

Pour toute opération d'un coût total de travaux et honoraires supérieur à 15 millions d'euros HT, la souscription d'un Contrat Collectif est vivement recommandée.

¹ Les règles professionnelles acceptées par la C2P (Commission Prévention Produits mis en œuvre de l'Agence Qualité Construction) sont listées à l'annexe 2 de la publication semestrielle de la C2P et sont consultables sur le site de l'Agence Qualité Construction (www.qualiteconstruction.com).

² Les recommandations professionnelles RAGE 2012 (« Règles de l'Art Grenelle Environnement 2012 ») sont consultables sur le site internet du programme RAGE (www.reglesdelart-grenelle-environnement-2012.fr) et les communiqués de la C2P sont accessibles sur le site de l'AQC (www.qualiteconstruction.com).

³ Les communiqués de la C2P sont accessibles sur le site de l'AQC (www.qualiteconstruction.com).

GARANTIE DE RESPONSABILITE DU SOUS-TRAITANT EN CAS DE DOMMAGES DE NATURE DECENNALE

Nature de la garantie	Montant de la garantie
Cette garantie couvre le paiement des travaux de réparation des dommages tels que définis aux articles 1792 et 1792-2 du Code civil et apparus après réception, lorsque la responsabilité de l'assuré est engagée du fait des travaux de construction d'ouvrages soumis à l'obligation d'assurance, qu'il a réalisés en qualité de sous-traitant.	1 500 000 € par sinistre
Durée et maintien de la garantie	
Cette garantie est accordée, conformément à l'article 1792-4-2 du code civil, pour une durée de dix ans à compter de la réception.	

AUTRES GARANTIES

Nature de la garantie	Montant de la garantie	Franchise
Garantie décennale « génie civil »	1 500 000 € par sinistre et par an	15% du sinistre Avec un minimum de 3 000 € et un maximum de 7 000 €
Garanties responsabilité civile professionnelle :		
Tous dommages confondus	1 500 000 € par sinistre et par an	
Dommages matériels	1 000 000 € par sinistre et par an	
Dommages immatériels	200 000 € par sinistre et par an	

Les frais de défense sont inclus dans les montants de garantie ci-dessus.

Aucun cumul des garanties contenues dans la partie dédiée aux « garanties facultatives », mobilisées pour un même sinistre ou une même année, ne pourra excéder **1 500 000 €**.

La présente attestation ne peut engager l'assureur au-delà des clauses et conditions du contrat auquel elle se réfère.

Fait à PARIS, le 23 septembre 2021

POUR VALOIR CE QUE DE DROIT

AR-CO

Par Délégation



ARCO
RUE TASSIN SHELSTRAT 22
BRUSSEL 1050 BELGIUM

Contrat n° DP IC 20573

Page 3 sur 3
version 22.06.2016

Annexe 7 : Assurance professionnelle – RC Exploitation

109/111, rue Victor Hugo 92532 LEVALLOIS PERRET Cedex
01.41.06.70.00 Télécopieur : 01.41.06.70.92

ATTESTATION D'ASSURANCE

Nous soussignés, ALBINGIA, compagnie d'assurances, 109/111, rue Victor Hugo – 92532 Levallois Perret Cedex, certifions que l'assuré désigné ci-dessous :

**SAS EMCM
18 RUE DES 3 PILIERS
85000 LA ROCHE-SUR-YON**

est titulaire auprès de notre compagnie, d'un contrat d'assurance de responsabilité civile n° RC2101988 ayant pris effet le 01/03/2021.

ACTIVITÉ GARANTIE : Bureau d'études techniques de sols.
Le contrat s'applique aux conséquences de l'activité de l'assuré pour son exploitation et ses interventions sur sites.
RESTENT EXCLUES LA RESPONSABILITÉ CIVILE PROFESSIONNELLE QUI DOIT ÊTRE SOUSCRITE PAR AILLEURS AINSI QUE LA RESPONSABILITÉ CIVILE APRÈS LIVRAISON.

Les garanties sont accordées, aux clauses et conditions du contrat, à concurrence des montants de garanties et des franchises figurant sur le tableau ci-après.

La présente attestation est valable pour la période du 01/03/2021 au 31/12/2021 inclus, sous réserve du règlement de la (ou des) cotisation(s) correspondante(s).

Elle est établie pour valoir ce que de droit et ne saurait engager en aucun cas la compagnie d'assurance, ALBINGIA, au-delà des termes et limites du contrat auquel elle se réfère.
Cette attestation n'implique qu'une présomption de garantie à la charge de l'assureur.

Fait à PARIS, le 08/03/2021
Pour servir et valoir ce que de droit.

La Direction.

PJ : 1 exemplaire du tableau Montant des Garanties et des Franchises.



109/111, rue Victor Hugo 92532 LEVALLOIS PERRET Cedex

01.41.06.70.00 Télécopieur : 01.41.06.70.92

MONTANT DES GARANTIES ET DES FRANCHISES CONTRAT N°RC2101988

NATURE DES GARANTIES	MONTANTS DES GARANTIES	FRANCHISE PAR SINISTRE
DOMMAGES AVANT LIVRAISON OU AVANT ACHÈVEMENT DES TRAVAUX		
- Dommages Corporels, Dommages Matériels et Dommages Immatériels confondus par sinistre	8 000 000 EUR	néant pour les dommages corporels
dont :		
- Faute inexcusable : Accidents du travail & Maladies professionnelles tous dommages confondus : par année d'assurance	762 500 EUR	
et avec un maximum par sinistre de	152 500 EUR	néant
- Atteinte à l'environnement tous dommages confondus : par année d'assurance	305 000 EUR	
et avec un maximum par sinistre de	152 500 EUR	1 500 EUR
- Dommages Matériels, Dommages Immatériels Consécutifs et Dommages Immatériels Non Consécutifs, confondus	1 300 000 EUR	800 EUR
. dont activités extérieures :		
- Incendie, Explosion, Action de l'eau	1 000 000 EUR	8 000 EUR
- Dommages aux existants	1 000 000 EUR	8 000 EUR
. dont Biens confiés par année d'assurance	225 000 EUR	800 EUR
. dont Dommages Immatériels Non Consécutifs par année d'assurance	250 000 EUR	800 EUR
. dont Vol commis par préposés par année d'assurance	30 500 EUR	500 EUR
. dont Dommages matériels subis par les préposés par sinistre	15 250 EUR	300 EUR
CONVENTIONS conformément à ce qui est prévu au paragraphe "Étendue Géographique de la garantie"		
ASSISTANCE JURIDIQUE Engagement maximum de l'Assureur		
- par événement générateur	15 250 EUR	
- pour tout litige supérieur à	1 525 EUR	

Fait à PARIS, le 08/03/2021

Pour servir et valoir ce que de droit. La Direction

Quelles précautions prendre pour construire sur un sol argileux sensible au retrait-gonflement?



Identifier la nature du sol

- Dans les zones identifiées sur les cartes départementales d'aléa comme potentiellement sensibles au phénomène de retrait-gonflement, il est vivement conseillé de faire procéder, par un bureau d'étude spécialisé, à une reconnaissance de sol avant construction. Une telle étude doit vérifier la nature et la géométrie des formations géologiques dans le proche sous-sol, afin d'adapter au mieux le système de fondation de la construction envisagée.
- En cas de sols argileux, des essais de laboratoire permettent d'identifier leur sensibilité vis-à-vis du phénomène de retrait-gonflement.

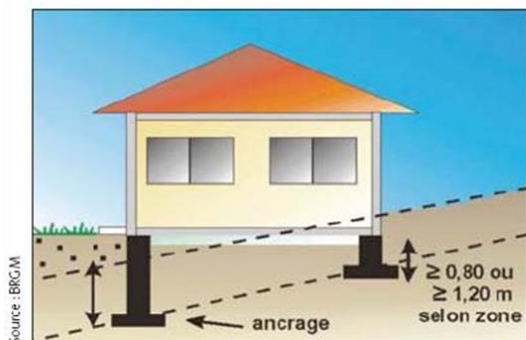

Adapter les fondations

- Profondeur minimale d'ancrage : 1,20 m en zone d'aléa fort et 0,80 m en zone d'aléa moyen à faible.
- Fondations continues armées et bétonnées à pleine fouille dimensionnées selon les préconisations des Documents Techniques Unifiés (DTU 13-12 et DTU 13-11).
- Éviter toute dissymétrie dans l'ancrage des fondations (ancrage aval au moins aussi important que l'ancrage amont, pas de sous-sol partiel).
- Préférer les sous-sols complets, les radiers ou les planchers sur vide sanitaire plutôt que les dallages sur terre-plein.

Rigidifier la structure

- Prévoir des chaînages horizontaux (haut et bas) et verticaux (poteaux d'angle) pour les murs porteurs (DTU 20-1).

Désolidariser les bâtiments accolés

- Prévoir des joints de rupture sur toute la hauteur entre bâtiments accolés fondés différemment ou exerçant des charges variables.

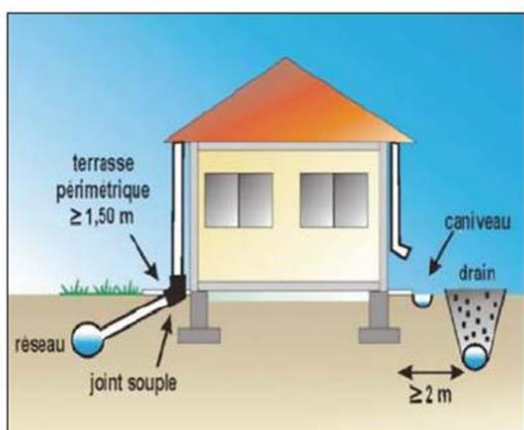
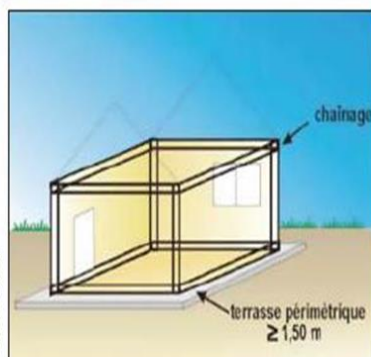

Eviter les variations localisées d'humidité

- Réaliser un trottoir périmétrique anti-évaporation d'une largeur minimale de 1,50 m (terrasse ou géomembrane)
- Éloigner les eaux de ruissellement des bâtiments (caniveau) et privilégier le rejet des eaux pluviales et usées dans le réseau lorsque c'est possible (sinon prévoir une distance minimale de 15 m entre les points de rejet et les bâtiments).
- Assurer l'étanchéité des canalisations enterrées (joints souples au niveau des raccords).
- Éviter les drains à moins de 2 m d'un bâtiment ainsi que les pompages (à usage domestique) à moins de 10 m.

Eloigner les plantations d'arbres

- Ne pas planter d'arbre à une distance de la maison inférieure à au moins la hauteur de l'arbre adulte (ou 1,5 fois cette hauteur en cas de haie).
- À défaut, mettre en place des écrans anti-racine d'une profondeur minimale de 2 m.
- Attendre le retour à l'équilibre hydrique avant de construire sur un terrain récemment défriché.

